（明治三十九年十一月一日第三種郵便物認可）（華郵政局掛號認爲新聞紙類）

盛京時報

刊行　中日大祭日禮拜休日之日翌
大正四年　陰六月十二日　陽七月廿三日
價目　本地　每張銅幣五枚每月七角五　外埠郵寄每月九角半年五元全年九元五
告白　一行五號字十六字起碼　每一日每行四角　登長期刊
刊例　另面議
發行人　佐藤善雄
編輯人　菊池貞二
印刷人　山本竹松
發行所　奉天大西門外大什字街路北　盛京時報社
電話　日二二番　中一六八號

論說

中華民國憲法之今昔觀（一）

嗚呼。中華民國制憲之聲。又轟然觸入於吾人之耳鼓矣。溯自民國憲法之亡。迄今二載。今何幸當局者憬然覺悟。復以制憲爲緊要之事業。謂非極可慶幸之事哉。雖然。憲法亦至不一矣。有欽定憲法。有民定憲法。有剛性憲法。有柔性憲法。有成文憲法。有不成文憲法。三者各以國情政體而異。以吾國之政體而論。許民定。不許欽定。以吾國之國情而論。宜於剛性。不宜於柔性。至於爲成文憲法。則又不待言也。往者民國開創之始。倉猝無制定之憲法。而有約法以代用於一時。憲法之根蒂。即生於約法。查約法有云。（中華民國制定憲法之權屬之國會）云。觀此。則可知國會制定憲法之權。確爲約法所付與。而毋許他人之糝雜也。迴憶當時國會公組之憲法委員。在天壇制定憲法。凡百一十三條。其全文之首。有曰。

中華民國憲法會議爲發揚國光。鞏固國圉。增進社會之福利。擁護人道之尊嚴。制茲憲法。宣布全國。永矢咸遵。垂之無極。

云云。此種文義。吾人至今尚難忘之。惟當時制定之憲法。良否當別爲一問題。而確爲民心之結晶。國會之產物。則無論何人。不能創爲別論也。不料禍伏蕭牆。行政部中之惡其害己者。特取其權而代之。以求其所大欲。而無解於約法也。於是蹂國會。壞約法。然後從其所大欲。以自定國之憲典。不許國民干預其事。嗚呼民國尚存。國体未改。而國民平定之約法憲法。乃竟爲官僚所劫。思之能不寒心也哉。

大總統之干涉憲法也。以民國二年十月十六爲始。因是日大總統有一咨文致國會。提議增修約法也。夫提議增修約法。本爲大總統法定應有之權。何可遽謂爲干涉。然自約法施行以來。至此已歷一年之久。何以前此不聞提議也。當憲法會議之既經開始。乃亟亟爲增修約法之提議。凡以示其意於憲法之制定云爾。故曰漸也。計當時提議修正者三條。

（一）原文　臨時大總統得制定官制官規但須提交參議院議決
修正　大總統制定官制官規

（二）原文　臨時大總統得任免文武職官但任命國務員及外交大使須國會同意
修正　大總統任免文武職官

（三）原文　臨時大總統經參議院之同意得宣戰媾和及締結條約
修正　大總統宣戰媾和及締結條約

又提議增加者二條。

（一）大總統爲保持公安防禦災患於國會閉會時得制定與法律同等效力之教令

（二）大總統爲保持公安防禦災患有緊急之需用而不及召集國會時得以教令爲臨時財政處分

觀此以上所列。雖條文無多。而約法上性質之變更。至爲重大。我大總統有志竟成。此議雖未能通過於國會。乃竟得志於後來之約法會議。而著之於新約法矣。

東蒙土民風俗

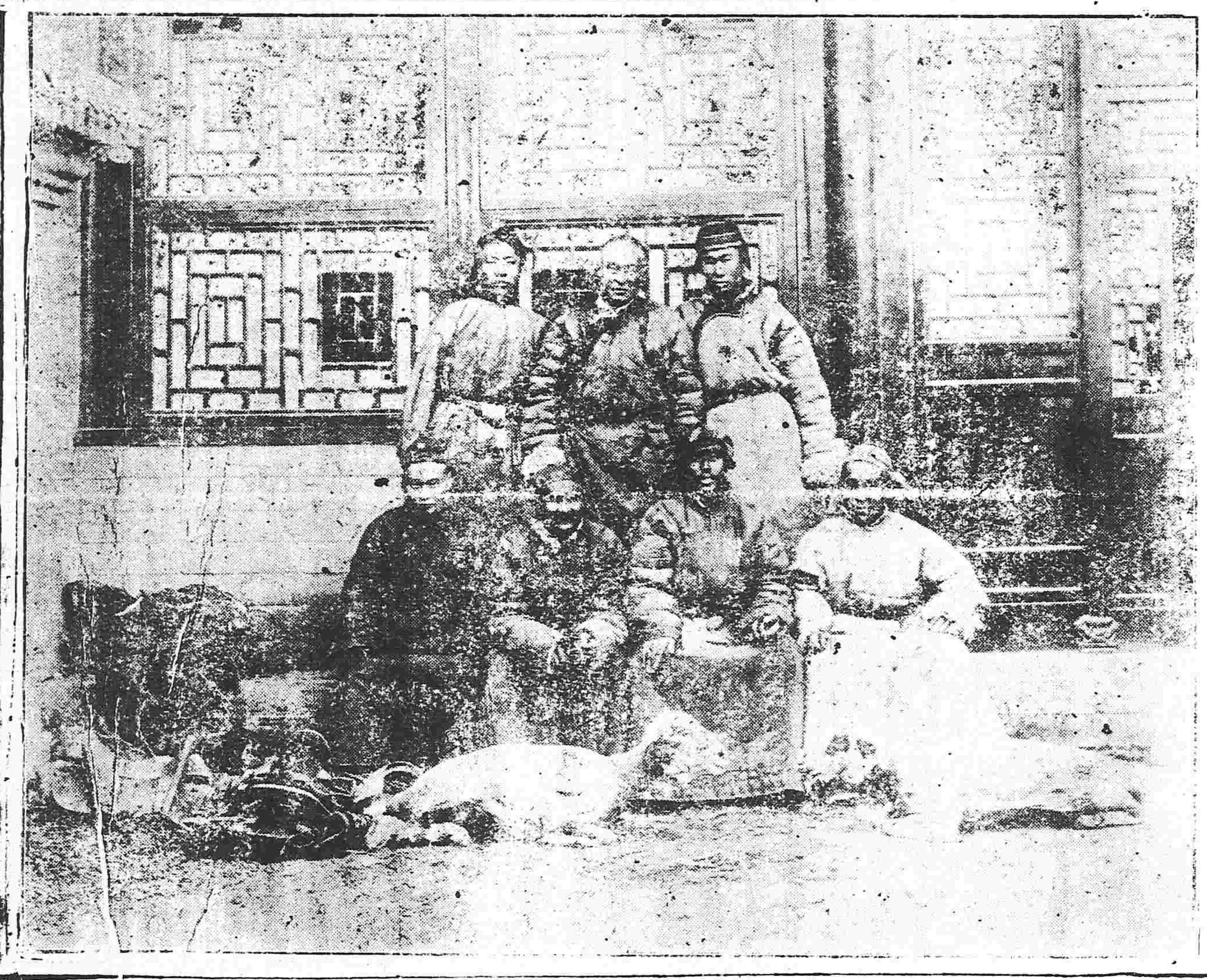

雜錄

速籌平民生計書

大總統申令速籌全國平民生計設立生計委員會會員多至二十餘人可謂盛矣然以經濟困難經營匝月尚未聞有何等之計畫識者憂之茲見某政客上內務朱總長請速籌平民生計一書引証中西言之痛切特節錄之

管子云衣食足而崇禮恭倉廩實而知廉恥荀子云國以民爲本民以食爲天升斗無儲難與言信若其民鼓腹而嬉焉雖貧之犯奸作[illegible]人皆搖首不願以是知飢寒困人之迫切實較諸桁楊刀鋸而尤竟其酷烈也然則牛衣飲泣鵠結一寒雖古來志士仁人深知窮達有命懷澄清一世之志品端性潔卓絕尋常猶有文章滿腹一錢不名之慨念而況草野平民無知無識者耶

夫今之死於飢寒與死於刀斧者有以異乎奪人之食則得生不奪則不得生縱奪之其罪尚不至遽死而或者倖而得生然則曷不鋌而奪之以冀緩死須臾耶抑竟蒙袂不顧安而然待死於溝壑耶誠難判焉

況生存競爭愈形激烈勿論東西洋何國均講求振興實業拓地殖民政策以期國無曠土野無游民考其攫人利權極重商戰孳孳然進行不息較諸兵戰尤形迫切觀其排華工業流民提倡種族之說而汲汲然維持其國民生計能不令人悚然汗下乎然則我國之失業貧民不富速爲之代籌生計耶（未完）

歐戰瑣談

▲俄人競呼德爲食人國●●●●●俄人以德軍強悍無如之何於是競呼爲食人國且作種種滑稽畫以描寫其凶惡之狀態然說者謂此惡之甚即亦畏之甚也

▲俄皇太子左右做人難●●●●●俄皇后爲德人故俄皇太子偶述及俄軍戰敗之事則俄皇怒而述及德軍之不利則母后又悲泣質較兩姑之間難爲婦尤難云

（未完）

短篇小說　豪俠流芳（二）

曉石

鬼叉縮舌結髮幻爲好女夭裊而來示以嬌媚之態生亦不爲之動鬼乃跪拜而哀請生問欲得繩何爲曰藉此以求代庶可轉生無此則永沉泉壤幸處士憐之生曰若是則相代無已時也吾安肯爲死者之生而忍令生者死乎冥間創法者何人執法者何吏乃使生者有不測之災而死者亦受無窮之虐也庸可乎吾當作書告冥司論其理破其例使生爾鬼曰如是則幸甚不敢復求代矣遂取硃筆作書付之鬼曰乞焚之乃能持焚之而書在鬼手復乞繩因去其書繩亦在鬼手乃欣喜拜謝而去還視鄰婦亦竟無恙事聞於衆塾生奉生如神鄉里亦多重之是歲補諸生逾年舉於鄉文名大噪而生動勵如初鄉近富豪爭以女妻叔亦屢以成婚爲言生堅不可人問之曰不成名安用娶隨去授徒於省垣時各地盜風甚熾大吏檄縣辦清鄉選團紳助理縣令聞生名首選之初弗就令竭誠敦勸始任爲生才大心細擘畫周詳復不避勞怨躬率隊捕賊甫數月盜竟斂迹令深倚重之有所言罔不納第少年鋒露好面折人卒見忌於同輩所條進多被阻抑遂負氣請辭令察知其情始爲詳准自是決計豪游縱覽山水冀有所得藉樂不足蓋亦子長氏遍遊名山大川之意歟一日稅駕於江右僦居某公寓之西偏其正室素傳不靖先有某君者居之魑魅晝見童僕夜驚大爲所懾畏而他徙生聞而惡之命下榻其中衆咸以爲害生夷然久之晏無所異遂成吉宅某公知必大貴蓄鬼神爲之役矣遂以女妻之後生果居顯秩有聞於時僉以爲鐵面御史之第二云君子曰諒哉左氏之言妖由人興也觀於張生之事從可知耳其正氣之所攝歟抑貴達之徵也彼所謂不審何神處處有之多能祟人迹其所爲無非厲鬼之屬要其所禍者皆其衰敗者也安足神之云乎哉神也者聰明正直而已矣不然若張生者烏能若是耶

火險告白

敬啟者弊行經理火險已有年矣因今推廣交易起見左添承保　市貨　屋產　家私衣箱　煖房貨物等件凡遇不測立照即章賠償毫無延悞如蒙紳商賜顧者請移玉弊行面議可也至於保棧開列於左

保頭等平房　每壹千元　六元
保二等平房　每壹千元　八元
保頭等房內存貨　每壹千元　十元
保二等房內存貨　每壹千元　十二元

代理　明治火險公司
代理　日本火險公司
代理　共同火險公司
代理　東京火險公司

三井洋行　奉天大西關
電話　中國一五五號　日本二一二號　日本三一五

滿鐵定期船大連出帆廣告

上海行　青島寄港
榊丸　每星期五（正午開）青島寄港（六、五〇〇噸）（由上海復航時直放大連）
神戶丸　每星期三（正午開）上海直行（五、〇〇〇噸）（由上海復航時寄港青島）
以上兩均設有無線電信機

香港廣東直行
泰陽丸（八月上旬）
泰平丸（七月下旬）
兩輪船現均設有無線電與電信迅速而謀乘客之便利
本事務所及在營口並瀋陽奉天鐵嶺長春各站均可發賣聯絡船車票

南滿州鐵道株式會社　大連埠頭事務所

日本郵船會社瀛船廣告　由大連埠頭起
高砂丸　七月二十七日（陰六月十六日）往門司神戶橫濱
相模丸　七月二十七日（陰六月十六日）往太沽牛莊
日本郵船會社代理店　三井洋行大連支店　電話（二一〇）（四六〇）
乘船票由本出張所自賣如有客請至本所購買

橫濱正金銀行　奉天支店
奉天城內四平街　電話十二
資本金四千八百萬圓
公積金千九百二十五萬圓
總店　橫濱
支店　神戶　東京　長崎　大阪　倫敦　里昂　紐育　桑港　孟買　布哇　哈爾賓　香港　上海　長春　安東　北京　大連　旅順　營口　遼陽　鐵嶺　天津　漢口

本店　朝鮮京城南大門通
資本金　壹千萬圓
朝鮮銀行奉天出張所　奉天小西關路北
電話　日長五二一　五二四　所長舍宅日長三一三

支店　出張所
東京、大阪、大連、安東縣、長春、平壤、仁川、大邱、元山、釜山、鎮南浦、群山、木浦、馬山、新義州、會寧、
凡關於銀行普通各項事務本銀行咸可辦理而尤力求敏捷詳確以期無負各界之主托並於中外各通商巨埠設有代理之處以便往來匯兌
本銀行發行之紙幣無論與何時皆日本銀行發行之兌換券相關而可抵日本金而兌換之數目亦同

東亞之情勢

●仇亮犯內亂罪處以槍刑 革命黨領袖仇亮因私購軍器圖謀內亂之罪名處以槍刑

●張巡按呈請聘日人爲法律顧問 奉天張巡按使因東省實行雜居在卽向北京政府呈請延聘日人數名爲法律顧問以便接洽聞政府亦於實施條約上認爲必要故此事不久當蒙允准 （以上北京專電）

●湖北土匪之披猖 頃湖北京山縣一帶土匪蜂起與亂黨相勾結匪數計二千餘人高掛救國軍旗幟白晝橫行肆行劫掠勢甚猖狂現已迫進縣城官兵防戰屢次不利縣城可危段將軍現[illegible]隊急往勦討又武漢地方有亂黨潛匿現正在檢擧之際 （漢口來電）

●南京德領事創辦德華學堂 駐甯德領事提倡開設德華學堂於南京博覽會地址已蒙馮將軍贊成日內卽將開辦聞充該學堂教習者爲掩留該地之德兵云 （南京來電）

●籌劃開辦中日博覽會 大坂商業會議所籌劃開設中日博覽會以資中日貿易之發達計需經費二百萬圓現正在調查之際

●擬向民國政府磋商郵電條約 日政府擬按照德國在山東之辦法向中國政府磋商山東中日郵電條約 （以上東京專電）

歐洲大動亂

●俄德軍戰線亘一千英里之大激戰 世界有史以來未曾有之大激戰現在俄境戰場進行查彼此兩軍總數計六百萬其戰綫由利喀起至別薩拉比亞實亘一千英里之遙德軍兵數計三百五十萬由哈爾根顯將軍統率之向晉爾達斯克要塞前進兩軍衝突戰鬥正酣俄軍聲勢稍形不振漸次退却德軍之東進欲[illegible]俄軍背後[illegible]之關係鐵路一帶佔領以制其死命

●德軍將有得不償失之患 德奧軍對于俄軍新採攻勢在該方面調集軍隊約計五十餘萬故由波爾的海岸起至別薩拉毗亞之大戰場彼此兩軍總額計達三百餘萬之多俄軍撤其戰線移之那沃阜河而在維斯求拉河左岸亦擬于最近一兩星期間預備撤退然一面仍向德軍頑强抵抗其在各處擊退猛烈來襲之德軍每使其遭覆滅之慘禍由此觀之設令俄軍至不得已而撤退瓦爾索德奧軍所受損害之鉅恐什倍於所收之利益緣俄軍當退却時故意使其地荒廢而過（是往昔俄軍窘拿破崙第一之慣手段）聞現下德軍向留布林、由爾木鐵道厚集勢力而該鐵道由魯坡西將軍所率之精銳俄軍極力捍禦德軍因之每一英里犧牲一千餘人 （以上倫敦來電）

●德軍在各陣地之布置 維斯求拉普克列烏河畔之戰鬪現已達慘烈之極點敵軍在此方面集合十四個軍團之大軍另在俄軍那列烏陣地之前面派有七個軍團在普克得尼斯的爾陣地前面派有八個軍團又在波羅的沿岸派駐七個軍團又敵軍一隊擬由留布林之南方衝破俄軍之背面 （俄京來電）

●德奧擬向羅馬尼送致最後通牒 德奧二國以羅馬尼亞押收德國砲彈（係德向土所發送者）甚不爲然擬向羅國送致最後通牒現下正在預備中 （雅典來電）

●德皇語言之豪邁 據伯林來電云德皇豪語謂德國當將敵軍由德奧領土內全然驅逐時方開始媾和之交涉至其應提出之條件似在併合比利時之大部分與麻斯要塞之永遠維持

●軍器廠工人被[illegible]煽惑罷工 德國派奸人意欲妨害美國之輸運軍械接濟聯合國與美國勞動黨領袖通欵由頃在布齊坡特軍器廠煽惑工人一萬二千餘人十九日使其同盟罷工 （以上紐約來電）

專件

孫洪伊對於肅政史救亡條陳之意見（續）

政府日言國家主義之教育而不實畀國民以參政之權自治之柄豈獨空言施教迹近罔民而少有國家思想之國民其愛國之心既已其熾而救國之術罔知所用激刺悲憤之餘其不役於客氣感情而逸出尋常之軌道者幾希自來革命流血之慘劇多由於曾受教育富有國家思想者之主動此各國所經驗而往事可稽者也欲使其感就範圍不至爲亂必當示以政治上之準的俾各同遵正軌此[illegible]立憲所爲當同時並進[illegible]且[illegible]以立憲爲先者也顧此猶卽教育之結果及利害言之耳若普及教育更非易言肅政諸公所列學分年籌備之事一曰學童之調查一曰師資之預備一曰辦學人才之養成亦近年來倡言教育普及者所常道抑知實行教育普及其必要而不可缺者有兩大端一辦學機關一小學經費所謂辦學機關者何地方自治是也所謂小學經費者何自治團體所得徵收之地方稅是也使無地方自治機關而徒由官吏調查無論其不能也即使能之而死亡遷徙日異月更今日調査明日已不能用極其成績不過多一種束閣之文書而已使非由自治團體徵收地方稅而自辦小學盡由國家籌欵設立人有子弟國家代爲教育而父兄之責轉輕其利害若何姑置弗論竊恐世界極富之國家亦無此國力 （未完）

江省移殖山東災民之報告

黑龍江巡按使朱慶瀾爲魯民移殖到江後昨呈總統謂江省移殖山東災民開墾前經慶瀾會同魯省擬訂移墾章程呈奉批交部議覆奉令准由部分行到江各在案查此次移墾辦法原爲救災實邊兼籌並顧起見辦理稍涉遲延農時卽易貽誤因於會呈章程以後迭與魯省往返電商協力籌辦並一面遴造詳細概算送部查核尅期程功尙無貽誤謹將辦理情形爲大總統縷晰陳之竊擬遷移墾戶凡分四種前三種爲自行購地墾種或承墾有主荒熟地畝接成劈地分糧之戶均須略有資本由官量加補助第四種爲有人無資由官撥地墊辦之戶純賴官欵接濟所有應需經費原擬共籌六十萬元由江魯中央平均分擔事尙易舉故於各種戶數未加限制嗣以中央無欵撥助魯省僅任遣送之費江省所任二十萬元雖經勉力籌足而爲數究屬有限乃與魯省接商多選有資之戶其屬於墊資者務期減少免致官欵不敷墊辦慶瀾復以墾民乘坐本國火車業經商陳交通部核准減價應需遣送費所省已多更一面派員向南滿中東各路商令酌減亦經南滿鐵路會社允將車價減成輸送又于奉天長春哈爾濱等處預先派員布置照料以期經費可省旋經魯省改易宗旨僅任第四種墾戶遣送費其第三種川資則祇補助四分之一五第一二兩種並不加補助戶數故難加多計先後實移到第四種一百戶五百八十七名口已派員送訥河縣安置又第四種十七戶九十七名口已送泙泉縣安置又第三種四十七戶二百七十八名口已送肇東縣安置又第一種自備川資者四十八戶一百七十九名口已送通河縣安置共爲二百十二戶一千一百四十一名以上配送各縣惟訥河設有督墾處由該處會同知事辦理一應房井農具籽種糧草家具等項均飭先期購置齊全其餘拜肇通三縣則責成招待員會同各該知事辦理通河墾戶雖屬第一種而挾貲有限亦由官墊給半年糧食以資接濟現據冬處報告通河地近松花江交通[illegible]因去冬今春兩當過大致有水患安置稍難其餘各屬尙稱得手均已安插就緒此江省辦理移墾之大概情形也抑慶瀾更有進者江省僻處邊徼土曠人稀籌邊固圉自以移民興墾爲唯一政策顧還年以來雖經試辦而收效甚鮮其故由於辦事之不得人者半由于所移非純正墾民者亦半此次移來各戶係由江省派員赴魯切實揀擇尙能力任耕作其辦事各員係由龍江道尹督勵進行尤屬可靠並經慶瀾迭次嚴飭各屬對于此次墾戶特加注意務使安居樂業各得其所庶幾內地農氓聞風興起源源而來是尤所期望于無窮者也除仍飭在事各員認眞辦理及所餘經費留備續辦懇殖或[illegible]間接補助以便各濟[illegible]容隙主管各部外所有辦理移殖魯民情形理合具呈伏乞大總統鈞鑒訓示施行再上年因直隸水災甚重經慶瀾咨商京兆尹遷移寶坻等縣災民來江分別工作墾荒業于本年五月間移到一百七十一名口由訥河縣安置所需遷徙費六千元亦由移殖魯民經費內勻撥開支合併陳明批令呈悉交內務財政農商各部查照此批

組織中美銀行辦法

大陸報云中美商團團長張振勳君於本月五日在紐約中國商會席間宣言謂伊及他中國資本家擬與美國資本家共同組織一中美銀行資本金定爲上海通用銀元一千萬元約共合美金四百萬元銀行股票兩國各購一半張君未言美國發起人爲何人唯關係舊金山（將來銀行重要支店卽在舊金山）及紐約二處之大資本家也聞摩爾根公司與爾計畫亦有關係第尙未得有確信聞該公司之斯居來脫君於招飲中國商團時其演說係關係中美二國間銀行事業之發達斯君曾在中國多年自任事[illegible]根公司以來事皆中國一方面之營業也

▲輪船與銀行之要需 張君復謂欲謀增進中美二國之商業首須設立銀行及通航商輪現正計畫組織一中美輪船公司惟張君未道其詳細內容張君爲中國富人除演說而外不再討論其計劃凡在席各人均與以意趣書一份用中英二國文字其大致如下

一該銀行由中美二國商人投資組織在各發起人意見應在工商部註冊

一該銀行應定名爲中美銀行係有限公司性質

一總行設在上海重要支店設在舊金山其他在中國紐約商埠支店之設立由銀行辦事部酌定之

一資本總額爲上海銀元一千萬圓分爲十萬股每股一百圓如中國商人之投資而逾五百萬圓之數則美國應投同數之資本庶兩國股本有同等之機會及同等之權力

一招股處由上海天津漢口廣州及外國重要商埠之商會代理所招股本在上列各地之中外銀行存儲除上列各地而外之一業商會有願代理招股者應由其地商會爲担保人幷出股條蓋有商會鈐章

一在上海總商會內設一臨時辦事處辦理通信分散印刷物及保管重要公文等事至美國維持辦事處由美國發起人酌量行之

第二次繳付股欵上海及美國臨時辦事

一處應通告股東以第一次大會日期大會在上海開會選出董事

一股東大會中選出董事中美各七人並由董事中選出中國人一爲上海總行管理人美國人一爲舊金山支店管理人二處查賬員各一人一爲中國人一爲美人

一由中國董事中所選出之查賬員每年應派至美國檢查賬册

一中美二國董事中各選出辦事委員二人輔助管理員

一總管理人及副管理人中美國人皆可選充如總管理人而爲美人則副管理人應爲中國人如總管理人而爲中國人則副管理人應爲美人如銀行初開辦時不能得一相當中國人爲總管理人則以美國人爲總管理人而中國人副之第俟中國有相當人才則應照前項辦理

一銀行事業爲辦理中外匯票抵押欵項發行鈔票存儲欵項代理政府發行債劵及買賣金銀等

一政府官吏及私人均得爲股東及存儲欵項

一本章程都係關於股欵其銀行內部細章程俟銀行營業時再行起草

張君幷演說勸勉旅美中國商人結合團體與中國商人連絡一氣增進兩國之商業而銀行之設立實爲商業發達之媒介幷謂中國留美學生卒業後應回至本國助理銀行事業云

▲明樂班特別廣告▼

恭頌承審員王公之德政 法庫縣。承審員。王公承烈。字笠齋。浙江人也。性情公直。[illegible]識淵博。自蒞任以來。對於民刑事件。[illegible]

民國要聞

立法院召集須俟明年說

立法院與國民會議之召集前聞有今年九月成立之耗近又聞目下擬於八月開始能舉行初選而調查未竣之處仍多俟復選告終已非數月不辦九月成立之說於事實上已決難辦到恐必須延至明年早則二月遲則至三月之間並聞當局對於此次選舉極爲愼重寧緩成立數月不願再蹈前次國會濫雜之流弊云

司法復古議將呈覆

日前大理院長董康氏條議司法事宜有規復秋審改正判決書形式提倡外結起用刑幕廢止民事律師等等皆與司法獨立之精神根本反對與近日大總統實行憲政之盛心尤不相容條議既上大總統批交司法部核議該部章總長屢召集參司人員悉心討論擬於本星期內即將結呈總統徵聞當局中人頗有主張還就一二藉以減殺新舊暗潮者然今日之事非新舊之定爭實揣摩之爲害設復還就敷衍演成非驢非馬之制度將司法獨立之精神暗中打消使人民不復信政府有實行憲政之意此非董氏之咎而司法部之罪矣豈吾人所望於當局者哉

憲法告成期限之推測

憲法起草委員會之開會尚在無期其全案告成期限尤屬難定昨聞林長民會與人談論此節據稱以最近情形考查如得於九月初旬開會恐須延至明年正月始能告成因憲法爲國家根本要圖非尋常法制可比必須按條逐字討論審查會與三讀會等手續斷不能些微省略恐決非兩三月所能竣事云

美使條陳之原文

美國公使對我國財政有所條陳此項條陳已由部局開會討論事多可行茲探得其條陳原文於左

△國家金融信用　中國富源之品性及政府之各種收入國有實業之獲得均須明晰公布使國家正當之信用因此而貨正成立中國應設立國家儲金作爲一種永久之金融準備金使中國政府在中國內外之信用均大加鞏固凡國家之信用須視其人民担負償債之能力爲憑果能於財政信用切實辦理維持將來於實業軍事需款時設法自易

△財政總核所　財政總核所之建設於英之大藏省相類使每年先收受各機關之概算而編製預算既定又當監督各機關之支出使之適合其有因特別情形而與預算不符之支用必由總核所核準行之至會計之法當由總核所擬定統一之程式使審計者易於從事又當公布收支全數以與編製預算以前之概算相比較令中國人民及外國資本家於中國之政府及所發行之公債券因此增加其信用奉批財政部主計局討論擬辦

國有各路之盈虧譚

昨有某君因事謁交通部某人談及交通部部務某人曰外間不知者皆以交通部最稱富部其實最窮者莫如交通部特其窮之內容未發現於外爾何以言之交通部最大事業在鐵路最多收入亦在鐵路就鐵路言之京漢京奉京張有利者也總計一年餘利不過千餘萬元然最近京漢餘利則提作民國三四年內國公債償還利息之用而道路橋梁修補費毫無預備也京奉餘利提作統率辦事處經費亦有數百萬京張餘利以之修張綏鐵道尚不敷用其餘如津浦路每年虧二百餘萬正太路每年虧百餘萬道清路每年虧三十餘萬滬寧路每年虧八十餘萬此皆有路尚可望其將來發達以償所失也尚有半里路未有者如川漢鐵路收歸國有國家空負一千餘萬之債務而每年尚須償利如粵漢收歸國有國家空負一千餘萬之償務而每年亦須償利此外如隴海路同成路現在所賣出債票金業已用罄將來之債票能否賣出尚不可知然已負數千萬之債務而每年出息者也就此情形推之若無特別維持辦法恐不久交通部必將破產矣云云

大總統親涖陸海軍會議

統率處爲統核陸海軍事宜起見特定於十七日開特別會議並請大總統親臨議席茲將預擬之案特紀如左　一察熱歸綏等處分任外蒙防務之計畫　一沿江艦隊改編辦法　一全國分區徵兵法　一陸師分區設防法　一魯閩湘鄂川粵奉吉黑要塞防務劃定設備法幷聞大總統尚有要案多件預備臨時提出

司法部增訂律師義務之消息

自律師案發生後如熊垓如劉東漢等皆足爲司法界之悲觀良由業律師者良莠不齊故至如此然稍知自愛者對於律師一途已有裹足之勢近來司法界某公復有請廢律師之建議聞者已愍爲傷之頃又從某方面得一消息司法部於修正律師章程復增訂律師應守義務五欵取締極嚴如有違反則援修正律師章程三十三條及三十四條移付懲戒云云果如此說則將來爲律師者更覺何危而司法界之前途更不堪設想矣茲將所擬關於律師應守義務之五欵畧述如後

(一)律師於委任關係存在時凡收受委任人贈與者須經證實係出委任人之本願並爲正當否則委任人得隨時撤銷與委任人締結買賣抵押或其他有償契約須經證實係爲公平正當且與委任有利益者否則委任人得隨時請求解約與委任人除委任外締結其他法律關係須經證實行爲係屬正當否則委任人得隨時請求廢約

(二)律師因處理委任事務不論用何種名義或基於何種行爲向委任人之相對人取得利益時須轉移於委任人

(三)律師處理委任事務如有因不諳習法規程式或因怠懈過失致委任人受有損害須負賠償之責者已收受報酬者並須追繳

(四)律師於民事訴訟案件發現委任人無正當理由後仍繼續代理或贊助而爲訴訟行爲者應負担訴訟費用並對於委任人之相對人負賠償損害之責

(五)律師應以誠篤信實行使職務如審判衙門發現有扛幇詞訟教唆供述虛稱事實等事應即移付懲戒

以上五欵係得之傳聞果如此律師義務亦較前綦嚴矣故撮誌大畧如此

鄂事雜述（湖北）

鄂省政界日來並無特別事實段將軍進京之舉亦未實行據軍署秘密消息謂段將軍將調任南京而繼任湖北者爲薩鎮冰上將准下月初可以發表云云姑先誌之以爲異日之証又昨有友人報告數事頗爲可採故彙列于下

(甲)胡文藻虧欵　財政廳長胡文藻自奉調京之命令頗形惶恐蓋胡氏在此任內虧欵甚鉅也其虧欵之原因則以胡氏在浙江財政廳長任時虧欵三十餘萬去歲被人在京控告胡氏乃將湖北公欵私挪二十餘萬以彌補之控案得以取銷刻此事爲湖北同鄉京官所知提起彈劾大總統已飭段少蒼巡按澈查究辦故胡氏異常焦急迺欲乘此交卸之時大事搜羅以冀彌縫了案最差缺之肥瘠而定價値之高低其經手者有費毓愷涂福田及張某等人皆胡之心腹不料胡運氣不佳又有收入四千元假票之事故現在胡頗進退維谷也

(乙)張小舫局賭　武昌政界近來賭風盛行卽段將軍王師長段巡按等無日不作竹林之游于是軍署之科長等人更明目張胆大設賭局其最甚者則軍署之軍務課長張小舫軍儲局長方星樓兩人大開賭局其往賭者皆軍政界要人輸贏動以千計如五團團長黃作平一夜輸去三千餘元巡署之警備隊隊長吳樹昌一夜輸去八千餘元不可謂非豪賭也現吳以輸數太多心不甘服擬在軍署控告張方兩人張聞此消息頗爲惶恐迺託人向吳氏說和尙不知如何了結也如吳樹昌者其自作之孽矣

(丙)雷振春無理　陽新縣津源鎮漢順煤礦公司股東雷振春與魏龍翔糾葛一案已誌紀前報在表面觀察之雷振春已居于失敗地位由縣知事判令將所有之權移歸魏龍翔管理說者謂此案可就斯收束矣不虞雷計窮術盡難與魏抗惟生節外之枝令黃谷香等多人把持鑛山藉口與彼之欵項未清寡違延膈目的巡署據魏呈稱如此深答雷之不明法紀乃飭令該縣查明派警前往彈壓依判執行

廣東之水火刼續誌（廣東）

路透(香港電)中華電報管理局接得廣州公電云十六日六點時洪水較前日已退六寸(約合英八寸半)十七早七點四十五分又退落一尺五寸(約合英尺二尺四寸)美孚煤油公司已將北廣州倉棧借與施拯董事會應用亞細亞煤油公司允許以滊艇一艘脚船兩隻往廣州至西河各埠轉運之用上海善士由唐紹儀伍廷芳兩君轉滙四萬元施濟廣州災民又發米五百噸由太古公司運往免收運費香港政府已派輪船司丹里號與維多利亞號兩艘交施拯董事會遣用又由海軍當道借用拖船兩艘本以董事支會計十六人乘司丹輪船前往監督施放粮食昨晚中國商會開會議定擬抗中國電報局凡關於拯災之事由香港發往廣州之電報不得另收加緊電資以廣州投遞電報尙不及尋常之速度遲延太甚商會會長電達廣州請當道允將施拯董事會所發之電一槪免費香港總督在議會提出拯災撥欵五萬元之議案時畧謂當此天災流行哀鴻遍野不得不極力相助所請於議會准撥之區區一欵大可表示香港政府憐恤鄰省之民之至意該政府已竭其力相助轉運粮不幸因戰事未能如願多派船隻云

戶籍法須經過國務會議

內務朱總長以現擬振興各要政幾無不以戶籍爲根據而尤以試辦徵兵爲最要我國戶籍法尙未規定殊爲缺點近已由部擬定草案呈請大總統查核其組織之大綱約十分之五取法日本餘則參採歐美成法並以地方習慣而定聞大總統覆閱後尙未批出以事關重要預先經過國務會議再行解决辦法云

特令停止本年秋操

中央政府前議本年秋季在皖省舉行大操一節茲由統率辦事處昨已奉大元帥令交飭知陸海軍參謀等部略以本年秋季大操原擬舉行適有粵贛等省災情奇重更因籌欵維艱不願再重國民之擔負本年大操著即停止舉行云云

汴洛道清兩路亦有被參之說

日前政府所交辦五路參案係爲京奉京漢津浦滬甯京張以上各路局長有已經去職尙無下文者有交平政院審理者茲聞現在汴洛道清兩路亦被人揭參其情形如何尙未可知論者謂如此直可稱爲七路之參案云

某要人之衛生談

昨據某要人云中國人民對於衛生一道素不講究故傳染病一經發現到處蔓延不可收拾然考其致病之原因多由蒼蠅及老鼠所傳來嘗聞日本東京警察總廳爲防禦傳染病起見關於獎勵街道家屋之淸潔固無待言其對於撲滅蠅鼠之方法亦煞費苦心故凡有捕鼠一頭送之警署可得獎金銅元五枚捕蠅一勺可得獎金銅元三枚貧者之家因樂爲之卽富紳家中爲衛生公益起見亦莫不飭其僕從使女切力捕之以期全滅此等事不獨日本本部爲然卽臺灣朝鮮亦均行之有年故日本全國傳染之病殆不多見北京地方蒼蠅之多不可言狀第今年較之前數年頗見減少此實警察總廳清潔街道講究衛生之力今後尙望警察當局諸公仿傚日本講求衛生之辦法增進人民之幸福抑亦富國強兵之一助焉云云

外交官限定資格

駐外各領使公事不唯辦理外交事件關係重要並觀瞻所在均有關於國家之體統故任用之際不可不特爲詳審以昭愼重唯民國成立以來多係因陋就簡對於正式之外交官任用法尙未制定頒布殊屬缺陷茲聞陸外交總長已提出外交官任用法案並聞其所擬之外交官資格大畧如下

(甲)駐使資格　(一)曾任外交總長曾任或現任外交次長者(二)曾任或現任外交部最高薦任官者(三)曾任駐外公使者(四)現任駐外使署一等秘書或總領事曾以使才記名者

(乙)領事資格　(一)現任外交部薦任官(二)現任外交部薦任資格之委任官(三)現任或曾任使館領事官之秘書各缺(四)內外保送外交上有特別經驗先行調部人員

(丙)駐使領事上具資格外之資格　(一)兼通一國以上之外國語言(二)身體健强(三)外貌整潔

縣公署經費之等級

縣公署經費各省自爲風氣向不一律茲聞內務部表決以各縣事務之繁簡定經費之多寡爰卽分爲六級第一級歲支一萬五千六百元(每月平均一千二百元)第二級歲支一萬三千二百元(每月平均壹千壹百元)第三級歲支壹萬壹千四百元(每月平均九百五十元)第四級歲支壹萬零二百元(每月平均八百五十元)第五級歲支九千元(每月平均七百五十元)第六級歲支七千二百元(每月平均六百元)

司法講習所招生之現狀

司法講習所續招學員定額祇取五十名茲聞赴該所報考者已達千餘名之多其中內各大老保送來所應試者爲數亦復不少將來合格者保送之人員中必占多數可憐一般缺乏運動力之學子定必名落孫山無疑矣

保定軍官學校之現況

保定軍官學校爲養成全國陸軍軍官之所現在該校學生之人數實達二千餘名之多當蔣校長方震在校之時學科頗稱完善精神亦甚充足蔣去職後曲君同豐繼其任一切課程已大有今不如昔之感且自部令減去該校常年經費三十萬元之後關於學生一切需用物品均不完備學生等雖不敢言然頗有不滿足之意云

西藏改建行省之不確

近日外報多有載政府擬倣照東三省舊例改建西藏爲行省及政事堂連開種種密議等說昨聞此說實屬不確蓋目下中英藏務交涉尙未解决詎能有忽改行省之事且其中各項困難問題尤多均非現政府能力所能辦到者則此說之毫無影響可知矣

王湘綺業已來京

國史館長王湘綺自去歲冬月南旋所有國史館一切事宜暫由楊晳子代理茲聞王已于日前來京當此炎暑逼人既來之則安之大約一時尙不南下也

小說　杜宇悲吟（三十四）

不一時來到營外　但見寒風怒號　皓月蕭索　旌旗飄影　鼓角無聲　一種慘殺之氣　令人靜肅　將軍手挽秀娟步入營帳　時已薄暮　帳中燃燭如晝　瞥見符信等物　雜陳几上　即就而玩之　笑曰　此類裝飾品　誠爲目所未覩　將軍笑道　這豈是裝飾品　因一一指示其作用　秀娟暗暗記住　但與將軍　故說閒話　將軍問其病狀　擬請軍醫給他診治　秀娟婉言却之　適軍中有事稟報　將軍遂打發人將他們送去　秀娟臨走說道　梅敏好一點兒　也叫他來開開眼界　將軍道　這個不難　你們要打算散步　可以常到我這兒來　軍士們不要緊　秀娟狠爲歡喜　從此一連又來了好幾次　一日將軍忽然得着黃丈電報　言已與法說和　法國償兵費　五十億萬法郞　並劃地罷處　召將軍班師回國　將軍乃宣布電音　下令爲歸計　于是軍中咸呼萬歲　聲如雷動　將軍更佈報秀娟等　說吾軍明日凱旋　你等自當隨我同行　及早自己預備預備　秀娟欣然答應　等將軍出去　梅敏道　你想的主意　恐怕辦不到了　秀娟道　這正是給我們一個狠好的機會　兩人當時又密談了半天　計議遂定　方他二人　初在此羈留之時　監守者寸步不敢少離　及與將軍往還　衆遂少怠　且知不久即爲將軍之妻　轉敬禮之　出入必肅立　不敢怠慢　此時大家各自爲歸家之計　更無人看守了　待到了晚上　兩人各自帶好金資等物　又到將軍處嬉笑半天　才退出來　錄出了軍門　値有巡查盤問　秀娟假稱奉將軍密令　有所偵察　手持符信示之　巡查不敢追問　縱之而去　及天色微明　將軍飭備車載二人　並飭侍者往傳命　守者謂二位小姐　昨夜持符信出外未歸　將軍大疑　急檢信符已失其一　自己轉無以自解　而預定班師之鐘點已屆　隨即整隊起行　更不及發騎追捕　將軍班師　暫且不提　再說秀娟與梅敏　既出了軍　疾行約一里來地　彼此互道　幸而出了險了　宜取間道　以免追捕　秀娟道　是那麼着　惟我的意思揣度起來　他們必不追此　二人于是就着星月之微光　盡力奔馳　已而力盡　席地而坐　少微休息　秀娟道　此處非安樂之地　勉強前行　彼此扶着走　天色微明　大霧迷空　對面不能相見　迨太陽出來　大霧始散　但見高山橫亘　四下無人　惟聞哀猿啼嘯　瀑布奔喧　兩人不辨路程　兩人又走了一里來地　遙見炊烟一縷　自林外而出　秀娟道　好了　有了住家兒了了　兩人進了樹林子　忽見有一個小小的村落　四圍有幾株老樹　門外有一老婆兒向陽晒暖兒　兩人來到跟前行禮　老婆兒抬頭一看　說二位小姐這麼老早的　到那兒去　兩人以避兵火失路告之　並求暫借一間屋子存存身　老婆皺着眉頭兒道　二位小姐太可憐啦　如不嫌窄小　住個幾天也倒不要之緊　二人再三道謝　老婆轉身進去　將二人讓進　屋子雖然不甚寬大　然頗潔淨　老婆兒當時到了廚房　給姑娘們預備了早飯　彼此一問姓名　兩人大略一說　又轉問老婆兒的姓名　老婆兒淒然道　我係多爾利氏　居孀多年　此地名瓦屋　老身居此多年　梅敏聞言　心中如有所感　遂又轉問老太太道　你老人家　不是法國海軍艦長巴德夫君的姉媽呀　老婆兒道　姑娘怎麼知道哇　梅敏道　我和巴德夫君　爲至相好的朋友　他向我常提　故爾知道　他現在作海軍前鋒　他也常給老太太來信哪　老婆兒聞　不由落淚道　吾家無餘財　又兼守寡　要不仗着他　常常的顧贍我　我早已入了養老院了　巴德夫那個人　慷慨仗義　胸無城府　待我狠好　去年九月　他曾給我來過一回信　此後就老沒見面　我實在想他了　屢次託人去訪問他　也得不着一個準信　前天才寄來一封信　係從倫敦發來的　我先也不知道是甚麼人寄來的　後來打開信一看　才知道是他的手筆　當時又驚又喜　看完了信　才知道他因爲海軍敗北　逃至倫敦　自以爲背國逃亡　暫時不敢回國　說至此哽咽不能成聲　梅敏道　你老人家的這個話眞麼　老婆兒聽見　狠不喜歡道　我豈能和姑娘你說謊話　你不信　他的書信　即就在那兒擱着啦麼　說完遂一翻舊箱子　果然得着巴德夫的信　遂遞給姑娘看　（未完）

廣告

麗衣節過　即速用者？

定價　大形　金拾貳錢　中形　金七錢　小形　金參錢五厘　碁石形　大罐　金五拾錢　小罐　金拾錢

各地藥店にて販賣せり　藤澤印御注意

高樓大厦萬頃良田若無兒女家實何在乎

常飲中將湯　安然而得子　爲其母的人　著偉大之力　愛如掌上珠　其樂無窮矣

未得子之婦人心欲求産子立飮中將湯勝如拜佛也

中將湯之特色

中將湯調和婦人之血氣使其血之新陳代謝和補血雖然未産兒女一經連續飲此何憂兒女之不生産乎

主治功能

●善治子宮各病　●月經妄行立愈　●處女初次行經　●白帶赤帶　●產前產後不可少　●能養衛任調和八脈　●有保腎助陰之功

●善治月經各病　●經水腹痛最効　●月經愆期　●可免小產流產　●能養血保胎　●常服易孕得子　●能治憂鬱病

藥價　四天分　四角五分

經理批發　大連市浪速町　日本賣藥公司

●各地藥房均有代售

產後失調

韋廉士大醫生紅色補丸於彼有再造之功

天下各處有無數婦女賴韋廉士大醫生紅色補丸曾獲歡愉即如徐子才之夫人請觀此玉照閱報諸君曾有夫人患相同之症否耶曷不速倣徐子才之夫人而獲全愈乎

徐君子才廿肅武威縣署書記也其來函云室人氣體孱弱由來久矣上年因生產後諸症俱作四肢無力兼之腰疼腿酸不時暈眩胃口失盡一日之間僅飲米粥數口而已數醫診治認爲産後傷寒服藥無効奄奄一息幾爲旦暮間人矣適友人蘇姓愚君過舍探訪閒談及韋廉士大醫生紅色補丸之功効極爲贊美並勸試服鄙因室人之病正無方畧當時即向經售處購取數瓶一瓶既罄飲食漸進連服數瓶諸症若失其精神比從前更覺康健且面色漸活潤鄙由是深信斯丸之治病實有再造之能力敢爲斯丸爲介紹人也因綴數語以表寸忱

韋廉士大醫生紅色補丸男女同功專治由血軟弱淡薄不潔或腦筋失調所起各節即如諸虛百損　血薄氣衰　房事無能　胃不消化　瘋濕骨痛　山嵐瘴癘　以及皮膚瘡爛各疾是也凡經售西藥者均有出售或直向上海四川路八十四號韋廉士醫生藥局函購每一瓶英洋一元五角每六瓶大洋八元郵力在內

案牘勞形

常年終日久坐公務繁冗每致肝萎腦疲此因營業上而碍衛生矣韋廉士大醫生紅色清導丸乃是平肝利便專治肝火上升之聖藥也此丸能令大腸清潔肝木調和其葯性和平出自天然如商店無從購買請寄郵票洋六角至上海四川路八十四號韋廉士大醫生藥局原班寄奉紅色清導丸一瓶郵力在內

奉天老萬德堂中外馳名

本堂開設大南門裡業經醫學會立案支號北京總醫官考驗方藥批准立案民政部註冊

▲**世傳參茸百效丸**　此丸當治胃水不足腰遺滑精陽萎不擧腰腿疼痛精冷精清不能種子等症每盒壹元貳角大盒五元

▲**秘製止嗽一點丹**　此丹當治肺經虛損勞傷咳嗽氣虛痰喘吐痰帶血等症每付六角每封五元

▲**當門參茸虎骨酒**　此酒當治筋骨麻木腰腿疼痛半身不遂口眼歪斜腹內寒積疼痛不止等症每瓶四角每大瓶二元伍角外埠大瓶三元小瓶伍角

▲**神效婦科補血丹**　此丹當治婦女諸般虛症勞傷咳嗽午後發燒兩脇膨脹經水不調赤白帶下崩漏不止腰腿疼痛子宮虛冷經閉不通等症每盒一元貳角大盒伍元

▲**平胃安痛化積丸**　此丸當治男婦胃口不舒氣滯疼痛五積六聚過度即犯逆氣即發如服此藥立愈每付五角每封四元

▲**癬疥兩種龍金水**　此水早以馳名當治諸瘡癬疥毒無論輕重一擦斷根永不再犯每瓶五角

▲**頂上虎骨熊油膏**　此膏當貼筋骨麻木腰腿疼痛腹內寒積小腸疝氣等症每貼三角每大貼伍角

▲**秘製五寶淨毒丹**　此丹當治五淋白濁楊梅下疳魚口便毒等症每盒六角以上諸藥言無二價足

◀各省賣藥處▶

卜魁慶泰福　哈爾濱義昌信　賓州永發祥　輝南縣天慶東　吉林天順　盤石縣福隆魁　朝陽鎮東慶長　金州興興長　西安縣永興長　西營縣永發厚　東平縣三文達　新民縣協玉號　長春縣興順長　柳河縣義興成　三城子六合號　烟臺　源

海倫府祥發東　綏化府廣源東　海龍府雙合興　呼蘭府同昌永　洮南府福興　通化縣德盛號　法庫門忠興號　綏中縣慶瑞東　普蘭店天發成　懷安縣世興德　廣寧縣世德永　牛拉門德興茂　錦州府景隆東　懷仁縣興德桐　新城府世昌隆　劉二堡慶興隆

大連協茂盛　昌圖府萬發合　開原廣聚合　奉化縣德茂昌　鐵嶺天寶亭　遼陽福春興　海城福盛慶　牛庄天合福　蓋州謙利成　營口廣順成　三姓信合成　莊河德隆棧　大孤山長豐德　安東縣金増棧　鳳凰城瑞源遠　本溪縣東盛和

健胃 太田胃散 壯腸

本堂虔製胃散是係家傳秘方屢試屢驗奏效如神藉重衛生諸君常用此藥必能可也須於飯後服下尅化食物壯胃補體

本散專治胃弱食慾不振胃痛吞酸嘈雜胸悶……實也

每罐價銀

極大（廿一天量）	日洋伍角
大（十二天量）	日洋參角
中（七天量）	日洋兩角
小（三天量）	日洋壹角

經理批發　大連浪速町三丁目　日本賣藥會社支店

山口運輸公司

大連市監部通

啓者本公司鐵路省神戶設立有歷經年　攬代客轉運貨物均各糧石繼後北滿令司振興敝公司特於大連開設門面以及本站有支店祗因牛家屯站櫃頗街內於遙遠以辦事往返不諸君致便是此今在營口老爺閣街重新設立門面至於各城運送貨物上下均近甚順妥遠皆可易辦如蒙賜顧請爲面議

支店出張所設在地　長春、公主嶺、四平街、開原、鐵嶺、奉天、遼陽、牛家屯、西營口、旅順、

左開各支店設在專用鐵路枝條　長春　公主嶺　四平街　開原

廣告

科學之進步眞屬駭聞

新發見染髮劑 那伊斯

那伊斯染髮僅二十分鐘而烏髮翠鬟光潤過人不害皮膚兼除拳之患顏色不變不褪最完善之染白髮鬚毛水也

那伊斯用[illegible]

無論頭髮鬚法皆能染之最爲佳良

藥價 小瓶三角五分 大瓶六角

總舖 日本大阪丹平商會藥房

經售 中國各埠藥房均有寄售

中日合辦 正隆銀行

總辦 安田善三郎

大連大山通 電話長六八一番

本行除照一般銀行例辦理一切外尙注重各項事宜如左

一所有辦理存欵務以親切叮嚀爲宗旨

一放貸及匯兌事宜務主簡捷以餉顧主

一凡放貸將各種公債票爲抵押者志率格外從廉

一凡各種公債票照市價從優交易

一兌換金銀小洋事宜照市價格外公道以廣招徠

旅順鎮江町 同分行 電話長一一五番

營口元神街 同分行 電話長二二二番

奉天小西關 同分行 電話長日五二番

長春東斜街 同分行 電話滿二二七番

開原大街 同分行 電話長一六一〇番

株式會社 南滿銀行

本店 奉天小西關大街

支店 本溪湖永利町 撫順明石町

電話 經理人用 日一四番 日五二二番

敝行辦理普通銀行業務存放匯欵力求敏捷不悞 主顧恐未週知特此佈告

老福順堂藥房

北京農商部註册局發給執照准予專利

鎮安上將軍交衛生醫院化驗方藥精良

奉天勸業道發給告示不准假冒

奉天警務局發給告示嚴禁影射

奉天總商會咨行各省總分會一體保護

奉天官立醫學研究所攷驗特准予立案

外城來函購藥必須先寄藥價郵費[illegible]

本堂房自備[illegible]

◎本藥房總經售◎理血健腎丸◎

長記大葯房新發明最有功效理血健腎丸一藥專能壯脾胃淸血液補虛弱健腎水及婦人血崩小產少年腦空健忘年老精虧血薄一切虛弱諸症房事前後男女各服六粒尤能鞏固眞精保全身體也

鹿茸百補丸

主治虛弱凡先天不足後天虧損[illegible]

鹿茸甘露酒

主治[illegible]

頂上治痔散

主治[illegible]

專門咳嗽藥

主治肺症[illegible]

淸胃化積丸

主治胃症凡男女老幼久病新發一切心口疼痛[illegible]

虎骨熊油膏

主治風寒[illegible]

◀各省賣藥處▶

[illegible]

老福順堂 奉天大南關大什字街西 電話一七六號

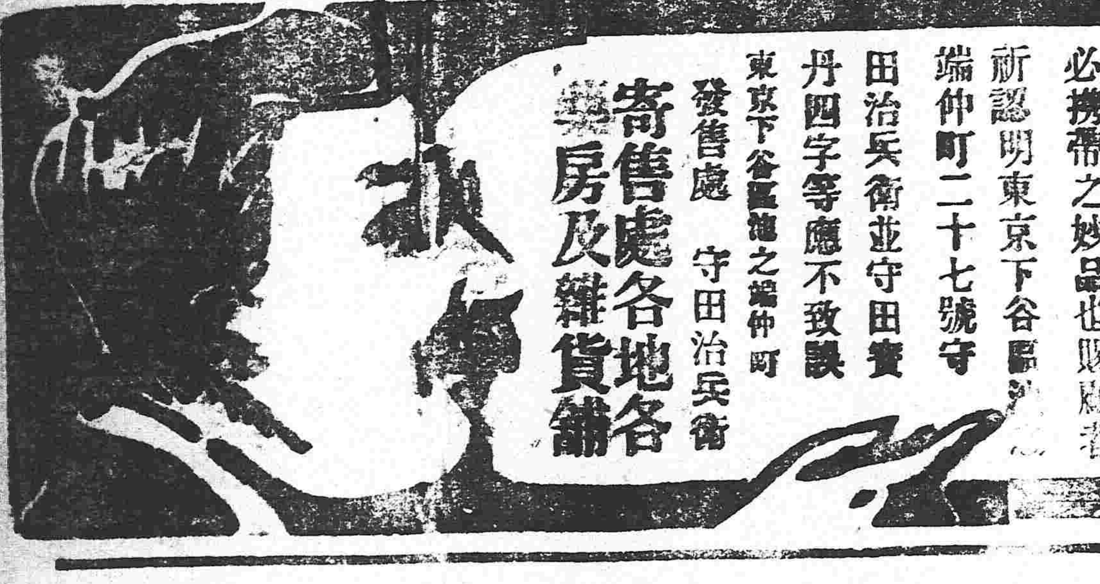

時屆夏令衛生者注意

惟有預備良藥以免受疾之虞耳、吾守田寶丹切効天下無匹推爲第一發售的眞牌、能併除邪惡、防過瘟疫、中暑中悪、霍亂、吐瀉、宿醉、宿食、不消、身體倦怠、頭痛、腹痛、心痛、疝痢、瀧瀉、痧症、船車暈、蜂蝎叮螫等無論男婦老幼或服或敷咸能立愈、惟市上無恥之徒假冒寶丹名目繁多若荷兩物比較賜顧者、自有鑑別也、其演說、談論、旅行、操演席燕等皆必携帶之妙品也賜顧者祈認明東京下谷區池之端仲町二十七號守田治兵衛並守田寶丹四字等應不致誤

發售處 東京下谷區池之端仲町 守田治兵衛

寄售處各地各藥房及雜貨舖

寰球無二常備神藥

溽暑何有耶

正値熇暑日威是時必須服用仁丹爲要仁丹耑治中暑傷寒頭痛目眩猝倒昏迷水土不服腹痛吐瀉等症兼能防時邪瘟疫則在夏天仁丹不可須臾離身也

仁丹價目

試服包 每包金五錢

小包 每包金拾錢

中包 每包金廿五錢

大包 每包金二五拾錢

各藥房各洋貨舖均有代售 就近購買爲荷

仁丹化食消毒拼避防疫之效最偉故在出游行旅乘坐舟車群衆擁擠聽戲燕席從事職務吃酒抽煙瘟疫流行等常備隨時活用振作心神弭邪以期無病健全矣

開疫何畏耶

東三省新聞

▲奉天▼

●張按使整頓警察

張按使貞午氏以奉省各縣華洋雜處良莠不齊警察爲妨止發生危險而設若不積極改良實不足以利國福民茲特擬定整頓辦法有三(一)警察對於內國人民有保安之責對於外人尤宜注意(二)外人如果在中國警察施行範圍內一切動作苟不悖於法律其治安一切責任皆完全負担(三)內國人妨害外人或糾葛均由內國警察拘留詢問或協外警發見時亦須通告內國警察不得擅行逮捕聞已於日昨通行各屬遵照矣(冠)

●炸彈案提京交涉

奉省炸彈案眞相業經查明關係至重日政府已電飭駐奉日總領事將該案全部提交駐京日使令其向外交部磋商民國外交部亦于日昨電令張巡按使將全案提京辦理

●保荐局長

張貞午按使以滿蒙善後事項繁多非有精諳日語之人員辦事難期收效特密電政府保薦前交涉員于沖漢氏充任滿蒙善後局長以處理交涉上之各項事宜云(仲)

●未來之錦新鎭守使

錦新鎭守使一缺業經張按使與上將軍迭次商請政府准即添設刻聞軍界消息不久即將實行軍官團馬團長游擊統領王良臣均有鎭守使之希望云(仲)

●酌設各縣警衛隊誌聞

張按使以各縣鬍匪騷擾擬將各縣分爲繁簡酌其地方匪亂之情形照內務部前次通令酌設警衛隊擊捕盜賊防護閭閻以補警閘之不逮至其餉糈仍由各縣捐款項下支拂兵額每縣至多不得逾百名按其等第添設約日內即可實施云(冠)

●省教育會開會詳誌

(一)開會之宗旨　教育會此次開會係討論大總統新頒布之教育綱要及教育聯合會議決之各案施行手續並附有臨時提議事件蓋本屆係特別會性質而通常會亦寓於其中茲將開會情形詳誌如下

(二)召集之會員　本屆開會因係特別會故召集方法亦異各屬則有教育公所所長教育會會長本城則有各校校長及教育科省視學各員並有臨時邀請本省政務財政警察各廳廳長及前學務總理各員

(三)會場之設備　假第四高等初等小學校禮堂爲會場正中爲演壇右設巡按使席右側東向爲財政廳長政務廳長警察廳長前學務總理教育主任各席左側西向爲正副會長席演壇前爲速記員席兩行後爲會員席門外右側設簽到處以北有接待室爲省長及各廳長休憩處內外陳設整齊可觀

(四)開幕之秩序

(一)本月二十二日早八鐘會長會員齊集會場
(二)恭請省長各廳長教育主任就席
(三)會長會員謁見省長行一鞠躬禮
(四)會長會員向廳長教育主任行相見一鞠躬禮
(五)會長報告開會宗旨
(六)省長宣示政見
(七)廳長教育主任宣布政見
(八)振鈴閉會
(九)拍照

(五)開會之情形　是日會長及省內外各會員先時到場財政警察政務廳廳長以次到會九時巡按使亦到會長會員迎于門外相見行一鞠躬禮由會長導入接待室休憩會員皆就位少時請巡按使蒞會禮畢入席先由李會長鐵珊登壇報告開會宗旨巡按使宣布對于教育之政見語極懇切次爲財政廳長演說教育之要旨娓娓動人教育主任因抱微恙未能演說當由會長宣告閉會攝影而散計到場者百餘人外城會員到者有二十七城(我)

●電請增加警察名數

奉省各縣警察近二年來因財政困難力加裁減現在張巡按使以中日條約將施行日人在在皆是保護倘有不周交涉即隨之而起故日昨電請政府擬將各縣警察加添三成以免疏虞特未識能否照准耳(冠)

●上將軍延醫治目

張金波上將軍日前由京回奉不知如何忽患目疾視物不明現經其婿介紹謝旅津德國名醫石嘿德精于眼科經上將軍電招前來該醫于二十日午後九時協同繙譯翟恩義蒞奉寓在將軍行署從事治療云(確)

●派員提款

財政廳黃廳長以各縣應解各項官款任意拖延屢次催仍未解清實屬不成事体現特派委員鍾繼昌等數員前赴各屬清查應解各款如數坐提不准絲毫延欠以應支付云(貫)

●殷顧問公畢回京

總統府軍事顧問陸軍少將殷廷猷日前奉大總統命令來東三省調查軍警防務情形茲已竣事於日昨由吉回奉在省城住宿一宵即乘京奉車回京復命張師長湯孫二旅長宋廳長及文武各員赴站送行者頗不乏人云(貫)

●車旅長來奉之原因

陸軍二十師三十九旅車旅長於日前晉省謁見上將軍面稟帶兵赴朝陽鎭勦辦逃兵與地痞勾結難民爲亂各事現經利平解散請釐念並請領軍餉等情昨已諸事完竣於淸晨由奉返新云

●大橋胡匪又形蠢動(貫)

遼中縣屬大橋地方每年夏間青紗障起胡匪異常猖獗近據警處來人云日內又有胡匪嘯集多名勢欲蠢動擬在宮地掠奪行人車輛以故來往該處者咸存戒心云(悴)

●考察各學校購用國貨之成績

巡按使公署頃准教育部咨稱自歐洲開戰以來競用國貨之風一日千里政府方面亦曾表示提倡相機指示惟教育爲富強之本半載以來學校對于國貨之習用究有若何成績及進步無從懸揣特通行各省將本年暑假以前本省各等學校購用國貨之多寡清查列表迅行彙集報部以覘進步而資比較云(冠)

●俄領請招華工不準

日昨駐奉俄領事爲該國招募華工事宜親往省城警察廳會晤行政科袁科長要求允許招募該科長以事關國際未便擅專請該領事補送公文以便轉請按署核辦云(仲)

●張推事去而之晉

高等審判廳刑庭推事張志嘉爲山西巡按使金道堅之故交此次經金按使保准免試知事業經函令其前往者數次故張推事擬俟沈廳長回奉後即請長假赴晉云(確)

●運送展覽會國貨准免稅厘

行政公署准農商部通咨略謂本部徵集商品開設國貨展覽會前經寄發徵品規則請轉飭遵辦並通函說明出品利益請予切實勸導各在案嗣以開會期迫各省送品應於九月十五日以前到京倘因沿途關卡留難阻滯勢必延誤會期因復呈請將此項出品特免稅厘以資鼓勵現已奉大總統批准予特免稅厘以資提倡仰即轉行知照云(冠)

●押送匪魁

義縣知事王鴻亮日前在縣境拿獲匪魁李魁元等幾名訊供不諱爲匪多年該知事當派司法巡警押送來省交高等審判云(貫)

▲營口▼

●提議新築警廳

本埠警察自創辦迄今歷十數年而所住房屋俱係租賃殊爲憾事榮道尹以警察爲永遠之機關視同傳舍殊非相宜特與商會總協理斟酌完者辦法以吳家塘沿官銀號舊有之曠地由商會擬欵修蓋警廳所出之欵由警欵項下房租補還歷年既久警廳計算此欵房院可成爲固有矣

●趙知事被控

蓋平縣知事趙孚因該縣咸春堂藥局執事趙振桐被其堂弟趙振常誣控該知事先則以手續錯誤就延其上訴期間繼則以事實錯誤判令振常卸職該號南帮財東因趙知事不求事實謬引法律先在本埠審判廳抗告如不允准庶到省垣與該知事提起上訴云

●許營長公畢回營

本埠練軍營營長許益三氏日前因張上將由京旋奉而張師長又有軍事會議故許君晉省面謁張上將軍及張師長事畢乃至軍官團慰問就學軍官旋于昨夕假南滿瀛車旋營聞該營現有改良軍務要件不日即可實行云

▲蓋平▼

●招募馬兵

城廂保衛團在城南二台子村設立總所由各區挥丁三十名以資防守復擬招募馬兵十名以六名駐總所二名撥靑石嶺分所二名撥方家屯分所每月薪資給予小洋十二元有欲充當者前往報名可也

▲牛莊▼

●檢查印花

按印花稅定則每至六月十二月由警察官吏至各商家檢查一次以重稅務而防偸漏目前警察所派股員帶警數名前往各商號逐件檢查聞有數家未能遵章貼票且有漏稅減稅者當此新章創辦之際未識如何罰辦耳

●嚴防匪患

駐紮海城右路巡防馬一營管帶李君輔卿以現在青紗障起恐有鬍匪乘隙潛入擾害治安特飭駐牛巡防左哨官房壽生設法嚴防當經該哨官極力籌備聯絡警察保衛團等稽查遊擊務期匪徒匿跡地面肅清此亦思患預防之道焉

●提倡印花稅

本鎭商務會總理馬占元以商人每多貪圖小利隱漏印花倘一經查覺懲罰不貸故該總理日前召集各商戶執事齊集商務會々議謂印花稅原係國家正稅各商切勿隱漏致蹈違令被懲加倍受罰之咎務各認眞購貼以重國稅且免罰鍰云

▲大連▼

●添設兩等小學校

本埠日人所立之兩等小學校已有三處現因生徒日廣不敷

冠蓋往來

▲何子璋氏　二十一日晚由天津回奉
▲張巡按使夫人　仝上
▲川島海軍中將(旅順要港部司令官)二十二日下午三鐘時由朝鮮抵奉
▲潘炳榮氏(黑龍江被服廠總理)二十二日早由奉天赴錦州
▲島岡亮太郎氏(本溪湖煤鐵公司總辦)二十二日早由本溪抵奉
▲本鄉中將(駐遼日軍師團長)偕同上田參謀長與藤師理部長以下幕僚於二十二日晚由奉回遼
▲佐藤少將(駐鐵日軍旅團長)二十二日晚由奉回鐵
▲杏谷大佐(駐遼日軍聯隊長)二十二日早由奉回遼

巡按署稟見錄

(七月二十二號)

興京採木局長楊國棟　分奉知事楊俊
分黑龍江知事李奐唐　分奉知事章
運喜　分奉知事馮守田
以上均見
前留奉知事吳守勳　前承德警長張潤
身　警察畢業張光烈　仝上衣學讓
以上稟安

收容故近日又擬添設一處以資擴充聞已指定臨軍倉庫以東之空地爲地址現已購備材料擬即鳩工興築云

▲安東▼

●大雨妨碍火車

入伏以來陰雨連綿幾無晴日道途泥濘自不待言各處交通時有阻碍前日(二十一日)雨勢尤爲狂暴由奉至安東火車運至二小時始行到安據聞因某地點降雨頻多沿江附近地方水勢增漲淹漫軌道近已退落行旅如恒矣

●預防水災

本埠自十五日以後連日大雨上江地方水漲四五尺是以東江沿及後潮溝一帶居民商戶急切搬移以防水患古人云宜未雨而綢繆毋臨渴而掘井先事之預防誠謂當務之急也

●警士擢升

二區警士郝永昌認眞辦事久爲長官所嘉許該區王巡長自任差以來不甚得力經該署長稟准廳長將王巡長降級以郝永昌拔補巡長以示鼓勵而促進步云

▲黑山▼

●巡長擢升巡官

縣屬警察第三區一分駐所巡官李福堂因事懇請長假穆所長以時當青紗障起未便久懸査有中區巡長竇振聲充差有年辦事認眞堪以擢升該所巡官于本月十九日詳請縣署並飭中區巡長竇振聲即日前往接充該所巡官云

●醫所更動股員

醫務事務所股員王德沛因病辭職以衛生股員李銘三接充兼辦司法事宜所遺衛生股員以庶務劉殿昶補充業經曹知事分別委任矣

▲鐵嶺▼

●商務會改選總協理

商務會總理現屆改選之期于昨日上午十鐘時召集商人齊集商會投票公舉得票最多者前商會總理彭佐卿得十五票仍充該會總理其次前商務會副總理韓會友得十四票仍充該會副總理足徵該二君辦理商務爲商界中所欽佩焉

▲長春▼

●部令調查外幣

道尹公署頃奉巡按使轉財政部令開現爲整頓金融挽回利權起見各國在內地各商埠發行之紙幣其幣制種類數目行情以及流通之區域均須逐一査明確詳細開造清冊送部備查等因聞郭道尹奉令後即飭行長春縣調查以憑早報

●商會提倡國貨

本埠商務會近接全國商會聯合會函稱近年以來外貨充斥我國朝野上下莫不嗜之如飴飲鴆止渴漏卮胡底以致國貨滯銷長此以往血竭髓枯何以救濟當此歐戰方酣交通阻滯外貨來源已斷正爲國貨暢銷之好機務希竭力提倡時思拯救並將製造國貨精益求精之理勸導各商從事研究庶幾實業日益起色生計不至困難特會刻擬召集各商協議提倡一切云

●催辦中學校

吉長道尹公署前奉巡按使飭准教育部咨吉長道管界內十一縣以長春爲適中地點籌設中學一處以資造就人才應將一切辦法妥愼籌擬先行報部核奪在案探悉道尹公署奉到前因即督同能教育科長及勸學務總董籌劃辦法殊形忙碌云

●稟請咨商價買槍彈

來遠鎭紳戶賈玉清業經具呈縣署轉請咨商混成旅價買槍彈彭知事已准如所請咨請旅部查核如何示覆即遵照辦理云

▲吉林▼

●推銷國貨辦法

近有志士多人聯合商界將內地在吉及本省所銷各種國產物品一律調査明悉分別刷印擇要者數萬份分送各界瀏覽以便愛國人民起而購用國貨亦一推銷國貨之良法也

▲寧安▼

●營部之遷移

駐寧陸軍九十一團第二營李吉林孟將軍電飭令將該營遷居穆稜縣駐紮以資鎭攝近因該處營房修理未竣是以未便就遷僅有該營營長帶兵數名于十五號赴彼調查一切聞其遷移日期約在月底

●各埠銀行及糧食行市

公主嶺　[illegible]
四平街　[illegible]
開原　[illegible]

九宮　一白　二黑　三碧　吉方戊亥　吉方未申　吉方丑寅　[illegible]

▲五常▼

●存儲國貨之獲利

五常之土產除元豆雜糧煙麻外即藍靛一項出產之豐富原質之優美顏色之鮮明較他屬均為優勝歷年以來為大宗出口近受靛油影響種者甚稀是以各染房競用靛油歐戰以來相繼關閉惟有本街裕德長專購本靛為染料存儲豐富一家營業故每日平均計算約獲利市錢一千餘吊云

▲哈爾濱▼

●調查內蒙鑛務人員旋哈

農商部近以內蒙金鑛甚富多未採取以致利棄於地殊為可惜日前特派本部調查員曹某等二人前往內蒙各地實地調查頃聞該員等昨已公畢返哈當將調查所得分門別類造冊報部擬在哈靜候部電再定行止云

●鐵路公司總辦有疾

中東鐵路公司總辦霍爾瓦特中將日前因要公赴伯力並就便調查海參崴口岸及碼頭各事宜該中將素以英勇著於遠近往往單騎出遊不帶護衛不意至海岸時正在瞭望之際忽有形跡可疑者四人至前曰將軍之鬚甚長但未識將軍曾洗過海澡否未及回言即被推入海中幸各隨員趕至救出並當場將此人捕獲解送來哈交軍政執法處研訊霍將軍亦即於星期六旋哈因受意外驚恐致生疾病故連日未到公司理事云

▲黑龍江▼

●師範學校開批評會

省立第一師範學校完全科第一班學生已屆畢業之期訂于下月初旬即舉行試驗該校校長陳存誠氏為學生實習起見特開批評會多日請本省各校教育家暨本校教員公同批評以昭鄭重該班學生經此多日實習定有一番進益日後出為人師當不至誤人子弟也

雜報

▲奉天▼

●女生爭向上流

省立女師範學校客歲暑假添招預科四五兩級原屬同期不過區分兩級而已茲聞該校長擬將四級升入本科五級暫行留級以五級程度未能一致碍難與四級同時升班應俟新招預科六級生時再為擢升各該生以此舉不甚合理嘖有煩言緣四級既屬官費升級又先五級盡係自費升級又晚此種事實未免偏枯如謂五級程度不齊應擇尤與四級同時升班方為正當辦法況學費額寬光陰似金如再延遲一年不特不合部章且與六級新班何異主持教育者不當有[illegible]之舉動也　(悴)

●請領手槍

瀋陽監獄長李蕃氏日昨稟請巡按使以監獄為重要地方防範偶疏易生意外事端懇請發給自來得手槍十二杆以資保衛而防不虞當經巡按使批飭軍械廠照發云　(貫)

●鹽巡私逃

青堆子鹽巡巡長高璧山素行不端慣于舞弊同事中莫不憤之切齒月前在該地私賣官鹽苛罰民戶得有洋數百元充入私囊不期被上峯查知高璧山見情勢不佳乃於日昨私逃來省在平康里月仙班謬暱現聞高欲託人暗中運動未悉如何俟訪再誌　(貫)

●拐逃少婦

大西關王翰林胡同住戶任姓婦年屆花信不安於室前與某娼寮之龜鴇徐某有染日久情熱即思淫奔永偕百年之好日昨該婦乘家人防範稍疎遂與該水卒潛逃無踪殆家人得知則已為飛冥々刻尚四處尋覓未悉能弋獲否　(冠)

●鄉民被劫

城西三十里許大石橋村農人周鳳祥因購買貨物來省同時行至塔灣迤北地方突來[illegible]匪二名一持手槍一持利刃攔住去路劫去鈔票五元現洋一元餘及所購貨之布疋等件旋即飛奔而遁鄉農人奔至附近警區喊報當派警追擊該匪已不知去向　(冠)

●假洋宜禁

省垣西南兩門臉素為繁盛之區每於春夏之際來省賈估衣者實繁有徒近來該地奸商未悉由何處販來一種假洋即東三省宣統元年所鑄之式樣每日在街行使欺弄鄉民日昨因假洋而生口角者計有數處望有警察之責者亟為查禁也　(冠)

●驅逐大坑

敗壞風化有傷人道者莫甚於大坑統領誘良家子女被彼等引誘而合者時所恆有警察廳長前曾分飭各署嚴行查禁正為此焉昨見小南關風雨臺東下坎向北小角門院內有一警士飭令某姓老婦速即遷移否則將帶署懲辦該老婦聞言唯唯詢諸他人則謂該老婦係著名大坑統領今被驅逐實為該處住戶之幸福　(冠)

●乞丐路斃

大西關工夫市迤北前三會棧門側日昨有一男屍年約二十許狀似乞丐衣服襤褸死於該地經就近住戶呈報該管警所電請檢察廳派員相驗委係病死並無別故備棺掩埋云　(貫)

●匿妻不面

大南關下頭住戶馬又敏為世家後裔因荒淫無度致將家財耗盡無法度日近邇其妻鄧氏避大西關某大坑作買笑生涯其妻不允馬某竟將其妻囚置室中不予飲食經其妻母聞信前來亦不令其母女相見其母怒甚現在地方審判廳提起訴訟云　(確)

●處女生子

大東關李家園子李玉升之女年十七歲體質强壯秉性風流於去年與鄰家子方某調戲成姦珠胎暗結至今年本月某日竟產生一子其母不忍拋棄荒郊當送至某寡婦處寄養乳哺該女僅託言患病臥塌不起故外間知者甚鮮　(確)

●發生時症

近來平康里各娼寮發現一種熱病名曰隔連(譯音)亦係傳染病之一種此症發生時先起紅色斑點漸及全身腹痛頭昏心神不寧據聞某某等三班蔓延尤甚望有衛生之責者速往檢查焉　(悴)

●拐騙未遂

某甲之妻年方二九姿色稍麗惟伉儷之間幾同冰炭日昨乘本夫他出遽爾潛逃及夫歸查知情形知其與人私跑除稟知警署代為嚴緝外而又躬親赴各處尋找嗣探知該婦現寓大北關順城街北胡同德增店院內徐麻子家中當同警士数名前往捕獲乃將本夫及徐麻子一併帶至五署一分署究辦云　(悴)

●產婦慘斃

大北關財神廟東寬心胡同住有譚某者家景不豐强為糊口夫婦之情頗為和好日昨腹痛欲產俄而痛覺漸疏其夫以為不致生產遂往城西黃姑屯索取陳欠藉資養活詎該氏未得夫歸產生一女產後自覺心神恍惚頭痛眼迷遽爾斃命迨至夫歸已氣息奄絕聞該婦遺有一子二女嗷嗷待哺啼泣之聲聞者惻然　(悴)

●女校招考新生

南關第二女子小學校校長崇節文女士近為擴充班額以宏教育擬招考初等新生五十名年齡以七歲以上十二歲以下為合格凡係身家清白體質强健者均可前往報名聞該校長已詳請按署准如所請矣　(悴)

▲遼陽▼

●麥秋減色

入伏以來久雨不晴時當麥熟之際正宜從事刈獲過此兩水連綿田地泥濘致令農夫動作維艱本年麥秋因此大將減色矣

●河水漲發

近十數日來大雨頻降以致溝渠水流氾濫浸及窪田太子河水勢亦日見漲盛若久雨不止則遼境地面不免皆有水災云

▲牛莊▼

●淫雨頻仍

時値溽暑陰雨連綿將及旬日之久本埠西鄉一帶接近遼河地勢低下因水流就下故該地一帶大雨河水漲發幾被沖刷値此霪雨頻降遼河之水已漲至半槽矣如再陰雨不晴則有淹沒之患是以農民皆惴々恐懼云

●知事揑造履歷告發之原因　(江西)

十六號新中國報載有又有揑造履歷之新知事一則經本館切實調查羅錦成係江西星子縣人本鄉曲小儒粗通章句至清宣統二年始入江西巡警學堂簡易科一年畢業派在南昌縣警區見習光復後仍充新昌縣警務長在職一年迭被控告此次入都應試以巡警學堂資格報名投考審查被駁忽巧借疆務學堂名義再行報考張宗華與之串通朦蔽仗京官共同出結以文憑遺失加結證明逕呈內務部先予收考一面調查辦理乃竟取該會館同鄉名義具稟證明前日該會館接有匿名函件以受賄偽證相詰責因之激成吳次山等公憤具稟聲明現聞羅與張某請託前清御史某公為之彌縫并託人向肅政廳哀懇曲予成全未知鐵面冰心之肅政廳能特別恕否

●夏口知事飭挖蝗子　(湖北)

漢口近七八日之間蝗蝻紛紛成群結隊遮天蔽日或數小時不等幸漢口人煙稠密并無田畝禾苗不能停頓而轄下縣屬白泉鎮家磯上下兩端農業亦無損害但此次蝗蝻紛飛武昌鄂城黃陂大都男食青草桑葉禾苗無遺夏口知事汪文鈞以該蝗蝻蔓延之故皆與每一頭遮次傳子約得三萬餘頭若不先事預籌將來傳子愈多人民痛苦更有不堪設想者爰特擬定挖除蝗子之法責成紳士地保督飭人民遵照辦理如稍有不力則惟地保是問其辦法五條(甲)飛蝗之尾極為堅銳其下入地每以尾錐土深入一寸餘及二寸不等挖子之時必挖至四五寸深方能發現(乙)此項飛蝗下子之時必合群覓最堅之土下之挖蝗子之人須尋飛蝗交配之地挖之(丙)飛蝗下子之地其土必有多數之小眼孔如針然須留意尋之(丁)挖出之蝗子其形長不過四五分圓不過一分且出土之時其顏色與土相似須留意認識(戊)挖得之蝗子切勿任意拋棄須聚集焚之以絕後患

▲張天師忽變人師之趣聞　(江西)

張道陵生於江西貴溪縣龍虎山後人奉為天師光復後將其印璽財產沒收入官故迷信亦因之而少解去年張上將勳呈明總統恢復其舊有財產並其印璽其承襲天師封號之張元眞乃令天師所屬之四大法官齎符多份到各官廳散布期得多數賞資而各官廳有賞錢一千文者有五百文者官場既有此小賞而民間購此符者亦復不少其符蓋有印璽相傳此印即張道陵當時所得漢帝之玉印好古玩者咸謂此印為無價寶道陵生時指甲最長至今仍妥保存龍虎山崖峰陡絕頭攀升在該山人跡難到之懸崖窟中懸掛道陵之棺至今仍紅粲可觀棺前並有碗碟杯盤等祭器現者由下望之如在天際咸謂非有神力不能如此並道陵之所以能使人信其術者亦即玉印指甲之保存及棺與祭器之懸掛絕峰所致也又現承襲天師封號之張元眞非其嫡派係由他房承繼嗜好亦如常人其髮辮係在上海光復時被人强迫剪去故其天師威信不無減損元眞現充本縣高小校長以天師而為校長亦奇聞也或謂其妄稱天師為彼耆所惡默默中遂謫而為人師亦善戲謔者矣

●學校一律放假

本邑教育公所日前遵照部章傳諭城鄉高初各學校定於七月十五一律放假以資休養而重衛生故各學校現已一律放假矣

▲蓋平▼

●廟會狀況

邑東蛤蟆廟每至舊曆六月六日必演戲酬神會邑人認為習例茲値是期又復演戲一般士農工商及鄉村中幼女多往觀聽至設酒館飯館及小販營業者亦較他年為盛惟近日天氣時晴時雨大掃遊人興趣耳

▲大連▼

●雨水連綿

本埠夏初雨水甚稀自入伏令雨水連綿不止自十八日午前暴雲濃佈後即午後大雨如注延至今日淋漓點滴未見晴光直至今晨陰雲漸散始見青天矣

▲安東▼

●病院擴充房舍

市內中村病院設立多年活人無算故每日求診者絡繹不絕房舍因之不敷近在近江町(□順棧以南)另行建築樓房多間現正鳩工修築不日新屋落成即行遷移云

●制錢昂貴

本埠市面數年來以制錢兌換銀圓必須加數尙覺運鈍自今春徂夏制錢日見高貴以銀元兌換制錢每元加數一角殊與往年大相懸殊推其原因由於某國人之收買是以奸商從中取利私運出口以致制錢罕見至某國收買作何用處不得而知有地方之責者盍即出示查禁耶

▲鐵嶺▼

●拿獲煙犯

警察第一分區警士等日昨上午十時在沙子溝西街同張馬氏家查獲煙犯郭某等二名及煙具一併帶區轉詳事務所懲辦云

●檢查民戶衛生

各街住戶知潔靜者固屬不少而污穢者實占多數時値夏令天氣炎熱污穢不潔易生疾病警察事務所長特派衛生課員督飭衛生長警終日按戶檢查倘有污穢不潔即嚴令其掃除以防疫病而重衛生云

●久雨妨農

時當小麥成熟之期昨夜忽遭大雨直降至今日午後二鐘時方止麥田泥濘不堪已刈後之麥草難以運搬即未割者多被雨水摧倒據農人云若再連陰數日麥粒生芽其損失當不可以斗量計焉

▲開原▼

●妄控因傷致死

邑西雙樓臺戴東方陰曆五月初二日與同屯張殿舉因口角互相鬪毆並未受傷迨舊曆六月初九日張殿舉因病身死其弟張殿發受人串唆以兄因傷殞命來案控訴章知事以案關人命飭委科長陶菊畦帶仵勘驗並無傷痕即將兩造帶案訊辦云

●因賭牽涉命案

邑轄耿王庄子郭學忠設賭漁利前被警察拏獲送案罰辦正在訊辦間有林開春者控訴郭學忠係殺伊父林雙靑在逃人犯經章知事提訊郭某供認殺人是實惟云用款七百元在西豐縣了結而林某堅不承認受錢完案章知事以案關人命無論是否和息公訴斷難消滅判決處以無期徒刑云

▲吉林▼

●銷售時令品之瑣聞

流水　入月以來暑氣為虐故近日各店中之流水銷路頗好聞以哈爾濱機器流水場及長五香牌之流水推行尤廣概係五色國旗商標

冰糕　入伏後熱度尤較平時為盛冰糕商橫布屢遍滿街衞生涯頗不寂寞販以小床每日賣錢亦在百吊左右云

江冰　前數年存冰塲所不多年來購冰者衆聞有多處商人均於冬令存有大宗江冰現各冰窖遣各櫃夥出担零售商民各戶無不各備一方以避暑熱

鮮菓　鮮菓品由各商紛紛向內省購備來吉如西瓜香瓜李子并新到之香蕉白桃東洋沙菓等類銷路頗不惡

梅水　當冰糕未發明之先酸梅水實為夏令除暑要品近因冰糕流行而街市梅水竟為所淘汰惟只有牛馬行兩關一床尙在銷塲不甚佳良

▲長春▼

●預備包修馬路

開埠局出包馬路三段自營業市場向西之馬路八十丈順德居包辦妥當包價四千九百元由日本領事署向南一百六十丈土修之馬路歸李憲章包妥價洋六百七十元由北門日向北係舊有之馬路壞爛不堪僅加修補共六十二丈歸馬福臣包妥價洋一千二百五十元現正預備工料不日將開工修築云

●女學校擬招新生

長春女學校校長何冷雪與紳學界及監督磋商擬即添招女生以資提倡而求普及並以現下暑假已放暑假仍與諸教員組織進行手續擬定暑假既滿之候實行添招初等女生以教育宏施云

●土販被獲

鄉民郭永福久慣販運烟土潛往各鄉售賣日昨午後又由頭道溝某商號販來烟土一包帶在身旁經過英國醫院門首被二區崗警劉德山抓獲帶區訊明轉交法庭懲辦矣

●巡警與商號突衝

鄉巡第二區管界萬寶山地方錢糧商某號本月十五日不知因何事故與巡警大起衝突該號夥被警兵用木棒打傷乃該區官素日目不識丁工於運動此次對於警兵之妄為不但不加管束而且任意縱容聞各該商號現已禀縣呈控矣

●大東報之簡章

長春史君都齋劉君笠泉等組織大東日報手續業已完備定於本月杪出版茲覓得該報簡章照錄如下

一名稱　本報名為大東日報

二社址　長春北門外路西、直東同鄉會舊址

三宗旨　本報以鞏固國權注意邊塞提倡實業開發促進社會文明為宗旨

四篇幅　本報每日暫出一大張半俟銷路推廣再行擴充

五內容　(一)論說、著論選論代論譯論(二)命令　國令部令內外官吏關切時勢之重要布告(三)要電　專電公電譯電(四)新聞　(一)中央大紀事(二)各省要聞(三)東省新聞(四)本埠新聞(五)本埠預聞(五)時評(六)專件　公牘函件各種紀事(七)雜俎(八)演說演詞(九)小說傳奇(十)文林摘艷(十一)梨園月旦(十二)花國春秋

六開刊日期　定本報於七月二十號開刊

七本報價目　每月每份小洋七角外埠郵費照加

八招聘訪員　本報定全國重要地點及省會本城等處有願担任本社訪員者請先惠稿三日探訪確實文字精彩合格者訪薪從優專函聘訂否認不覆(另有條例)

九招請代派　通商大埠以及各縣有願担任代派本報者請覓有妥保或先交押款若干元逕寄本社方能認為有效空函定報概不作覆

十代派折扣　各埠同志有願代派本報者請將保條寄下開明份數以便照寄銷至五十份以上者均按二成酬勞一百份以外者按三成酬勞過百份者另函磋商增加折扣請設分銷者不在此例

批　示

▲鎮安上將軍署批示

具稟人程琮額批　稟悉無可位置不准此批

▲遼按使署批示

原具稟人趙文美等　查丈放內務府莊地變通辦法一案前據佃戶代表王九峯等一再具稟業飭官地清丈局核議在案據稟各情仰該局併案核辦覆奪此批副稟發

原具稟人陳萬銓　稟悉查定章凡受試驗人員必須年在二十五歲以上該生年歲不合所請與試之處碍難照准此批

原具稟人楊耀經　稟悉查小學教員檢定規程並無歷史地理等科檢定名目所請碍難照准像片還此批

原具稟人李漢卿　此案已經上告大理院應否停止執行仰高等審判廳查明核辦具報備查此批稟抄發

原具稟人陳寶常等　所稟是否屬實仰鳳城縣知事嚴查究辦具報此批副稟發

▲瀋陽縣署批示

盧文有等批　該民原報此地稱劉署官以並無村正副證結無憑取信批飭並未准歸爾領地何得謂監督已先允准爾經此塔喇嘛具報始知該民等以佃戶並不通知地主輒來報領四至內浮地殊有不合況地主業已集資面飭所有浮地應歸地主承領何得飾詞覆爭即着回民安度倘敢再行定飭該地主將爾撤佃此批

于贊五批　該民等保舉　官地清丈局[illegible]交押應着委託親友逕赴清丈局稟懇所請由縣保釋碍難照准此批

金國安等批　該三名之地係學[illegible]向王家禮閣家溝經管多年即應歸王[illegible]溝閣家溝坐落不能因現時地歸檢林[illegible]租種遂行更改坐落致多紛擾所稟難准此批

中元官禮茶食

森永之菓子

煙草之代用　牛乳其牙拉梅兒　大小　二種
斯伊一討火我木　大中小　三種
斯崩幾梅其斯脫　自一號至五號　五種
裝兜兒式　安紫奴生阿　大小　二種
牛乳其牙拉梅兒　奴生兒　合裝大小　二種
裝兜兒式　怕阿兒　十打入

有此商標之森永製者請乞用之

東京 大阪 森永製菓株式會社

三醫院遷移廣告

敬啓者本院自設立以來十數年凡來院求治者無不痊愈病除因蒙各界之信任得以日漸發達茲緣舊址房宇狹窄不足以酬諸君子之雅愛特於日前遷移於舊址之北首西洋井胡同南大門內如蒙光顧請移玉院可也特此佈聞相左

俄商秋林洋行

啓者本行由哈爾濱分設在奉天鼓樓北大街路東已歷有年矣所有貨物零售批發並指定期限意今特由本國運到各種頂上毛毡大呢青口絨斜文布哈色印花布合綢子布地毯布皮鞋呢帽頂上香濱白蘭地各色洋酒食物罐頭一所用物品無一不備新到眞正美人牙粉羅鍋香皂雜色香皂各樣香水蜜油洗臉具五金鐵器開灤煤俱全留聲機千里鏡西式皮靴皮鞋並有頂上小皮箱各色漆油各種紙烟花素茶呼杯磁器木匠應用器具廚房木鉄傢具一應俱全其餘種種貨物不及備載郵中外紳商加惠垂青一切價目無不格外克己恐未遍知特此佈告

中國電話二百九十二號

志仁堂雙層化積膏

本堂於年早發明新法創成特別雙層化積膏一種功效神速與衆不同現已暢銷近遍三省遠達京都北洋各寄售處共有三百餘家非常効驗斷不至此此膏專貼男婦氣塊血積寒積食積心胃疼痛胸膈脹滿氣逆不舒噎膈反胃氣臌水臌癥瘕痞塊痢疾泄瀉腎虛腰疼痛手足麻木男子疝氣腎囊潮濕婦人經脈不調經前經後腰腹疼痛赤白帶下子宮寒冷久不孕育並治小兒乳食疳疾痞積等症此膏收効甚速少者五六日多者十餘日不但積聚能散而且健脾衛生誠膏藥中妙品也

各省各城寄售處

天津隆泰和　山海關永順和　吉林印書館　卜魁慶泰興　城廠公悅成　錦州府盆興公　寧化富盛泉　岫巖復元公司　復州德盆厚　鐵嶺福合盛　東平三文達　營口義興成　法庫廳廣玉生　西安縣增福盛　綏中福隆成　熊岳廣順利　遼中萬聚長　海龍永興東　呼蘭興發源　北京太谷店

阿什河德興永　新立屯晉源厚　莊河廣隆厚　金屯福源湧　西豐[illegible]長泰　前所[illegible]盛德　海城[illegible]春茂　廣寧[illegible]興德　公主嶺福德昌　遼陽[illegible]合正　安東[illegible]泰盆　新民[illegible]賜生　長春[illegible]萃堂　昌圖萬發和　大連信成湧　牛庄天合福　蓋平恒昌德　寧遠順興德　雙城天德長　哈爾濱太成永

天豐[illegible]　遼源東興順　朝陽鎮阜山峻　新兵堡天增東　臨江蕭芳齋　赫爾蘇東和長　長甸河湧源居　五金站復裕昌　千金寨富盛通　開原萬豐源　八面城豫豐長　西豐縣順興當　鳳凰城鴻源湧　懷德恒意德　撫順太順昌　義州天增源　山城子寶增湧　大孤山興盛源　鎮安長豐源　哈爾濱世興德　宏記

寬甸公順勝　金州廣盛義　通化東和興　伊通州源興東　前衛復興湧　盤山福盛湧　大東溝德慶隆　新河城德興永　清河門德慶福　檬子哨義盛興　挪[illegible]河興順成　安東同濟富　東平益增遠　洮南天增大　大孤山義興東　興京豐泰利　通江口天興元　撫松美孚行　懷仁恒興東　聚生永

新兵堡德勝永　韓安共和書局　本溪增盛合　太平哨仁裕厚　鳳凰城聚隆永　鸞鸞樹廣合普　大窪泰通當　公主嶺恒發成　龍王廟[illegible]順懋　小蒲石河福聚興　田莊台深河源　双山縣萬台興　磐石縣裕來公　新城存吉長　吉林福盛號　大連慶德慶　山海關天合東　長春永發東　鐵嶺廣順裕　小平島

通化謙泰潤　孫台全盛永　金屯大成永　小城子廣慶[illegible]　撫順桂林軒　千金寨萬生茂　楊大城恒隆泉　大石橋匯成泉　孫家台大興永　海城寶德泰　三顆樹永源泉　八面城巨合泰　大民屯天通源　昌圖會德東　懷仁興興源　平岡天源長　遼源匯心泰　洮南正源合　懷德福興長　呼蘭永和号

北京工商部註冊准予專賣奉天民政長備案嚴禁假冒警察廳佈告取締僞造偷冒假冒重嚴懲辦

本號開設奉天大東門裡志仁堂啓

高陞啓事

敬啓者頭等高陞班素係房屋寬敞名花若峯之區而今請班主新又添聘上京津馳名花數棟人才濟濟尤爲可餐色滿院不住該處班外將房宇特別修飾清潔擇定新歷七月二十號西院開張倘蒙各界諸君請即早往訪之方知余言之不謬也　主人謹啓

聲明廣告

本号在奉天大西關路北設立紙局久蒙外埠賜顧今因辭退夥閣某該人現在東關私開紙局其字号德慶東與本号字号相彷恐不知者被其朦混特登報端仰各城主顧詳細認明本号常交際莫受冒名之欺特此佈告

盛京大西關路北老德慶紙局主人謹白

請看永德厚錢鋪白晝被搶廣告

新民大街永德厚錢鋪執事孟鐘文報告本月八號早四點半鐘各商開板後由西突來騎白馬四人行抵門首下馬均係軍人衣服軍刀皮靴類似軍官各持槍械一人在街拉馬一人把守舖門二人進屋手持毛槍威嚇逼使鋪櫃搶去大洋壹千壹百七十九元小洋奉票貳千七百二十八元四角五街市帖壹萬七千五百零一吊九百十文統共查點合小洋五千八百九十餘元搶畢乘馬向西北揚走至街中局門首崗警目睹何以該搶該賊一聲未鳴即施放手槍驚動警察入院內警笛一聲未鳴所過二區及分所亦未敢攔擋從容而去報告後迄今未獲商號出資設警保護白晝被搶實係冤枉之極故登載報端懇請列憲鑒察如其伸冤惟望有管理之責者察在取締以救民命耳

新民縣大街永德厚執事孟鐘文同啓

節季已至時候變遷復疾罹淋之人當此朝夕作寒多有犯症者惟治淋丸一藥靈妙卓著服之當能治淋疾用愈并能防舊病未發如欲購此藥者認明商標到處設有代售舖若無代售處可直函知舖務必將藥即交郵局寄去郵費分文不取

奉天鐘樓南大街路東 長春[illegible]內

延壽堂大藥房

吉合錢店

本號坐設在奉天大西門裏路北出西舊城圖銀兩各埠銀行鈔票匯兌北京天津上海等處銀兩票匯電匯

無不持價有向該處匯兌者請移玉敝號面議匯費務必從廉特此奉佈

中國電話一一九四號　日本電話四十八番

奉天萬芝堂藥房廣告

直隸

蓯茸補腎丸

此藥以參茸爲君參乃靈草大補元氣鹿乃仙獸質通百脈培養氣血之聖藥和爲丸劑善補男子腎寒精冷陽痿不興[illegible]每匣洋貳元六匣拾元

立止咳嗽藥

本堂宋醫祖傳成方專治男女老幼遠年近日諸般咳嗽虛損勞傷等症此藥[illegible]每付價洋五角三付價洋一元四付價洋一元二角八付價洋二元

神效虎骨藥酒

此酒專治男婦中風寒中[illegible]每瓶價洋一元六角

開胃止痛丸

此丸專治男婦老幼心口疼胃脘[illegible]每付價洋二角

老山人蓡膏

大補氣血開胃健脾　每瓶價洋一元

眞正虎骨熊油膏

專治腿腰疼痛手足麻木　每張價洋三角

太醫院宋醫考驗立案發給執照准售此藥代售舖戶各省府廳州縣均有代售

▲各埠代售處▼

安東縣福源永　吉林省興順恒　長春裕升慶　開原增盆昌　錦州縣福順長　東平合興興　寧遠州順順德　新民縣正大順　農安縣玉茗順　遼中縣永升當　鐵嶺協成順　懷仁縣長隆泉　營口人和昌　大連天和盛　大孤山中和盆　遼陽利順德　田庄台義增恒　康平縣玉成合　長春府祥順德　千金寨德源通　八面城同義興　芝罘豐泰成

黑龍江瑞興號　伊通州德興源　營口廣順號　昌民府利順和　新[illegible]河福昌東　四平街德升堂　公主嶺天隆隆　海城[illegible]泰晉　鄭家屯德生隆　法庫門乾昇永　哈爾濱張順堂　雙城府恒裕西　本溪縣永興舖　蓋州[illegible]元堂　公主嶺義升盛　北林子大通公司　通化縣泰知東　懷德縣德聚厚　奉化縣雍隆瀋　牛庄[illegible]　天津工業售品所

山海關[illegible]　山城子義[illegible]　江口永[illegible]　西安縣公[illegible]　西豐縣東[illegible]　鐵嶺[illegible]　四平街[illegible]　海龍府[illegible]　大東溝[illegible]　哈爾濱[illegible]　綏中縣[illegible]　[illegible]　廣寧門[illegible]　洮南府[illegible]　郭家店[illegible]　孫家台[illegible]　鳳凰城[illegible]　瓦房店[illegible]

分此

奉天省四平街鼓樓南大吉祥茶莊代售四平街吉順絲房代售鼓樓北麗陞書局代售本堂開設直隸省昌黎縣南街門面三間分設奉天大關中間路南新式樓房便是湯劑飲片各種應症丸散膠丹俱全各處購藥來函示悉本堂自備郵費萬不有誤

美哉！美哉！

双美人牙粉

能使齒如水晶

配合二十余種之貴重原料製成有煉製粉製二種其品質優秀有効驗乃在牙刷之毛端少許而用之則能保護牙齒永久堅固

各處洋貨舖藥房均有寄售

双美人化粧品　總經理　安東縣　福增洋行

中日官署認可　紅色戒煙丹

斷癮靈藥　百病俱除

效能價格

戒除鴉片嗎啡各癮善治男婦老少胃腸疼痛氣血虛損體弱神憊咳嗽氣喘腎弱精遺遍身麻木并婦女月經不調等症其效如神

大包	一元	百三十丸
中包	五角	六十丸
小包	二角	二十丸

外城購藥先寄藥價郵費由本房自備

總發售處　奉天十間房大街路南　光祐大藥房　電話三百七十一號

分行　大連監部通一丁目

各地均有代售店